

DÉPARTEMENT
DE LA SAVOIE

RÉPUBLIQUE FRANÇAISE

Arrondissement
d'Albertville

Extrait du Registre des Délibérations du Conseil Municipal

Commune
AIME-LA-PLAGNE

de la Commune d'AIME-LA-PLAGNE

L'an deux mille vingt-deux, le vingt-huit juillet à dix-huit heures, le Conseil municipal, légalement convoqué, s'est réuni en session ordinaire, à la Mairie, sous la présidence de Madame Corine Maironi-Gonthier, Maire.

Conformément à l'article 54 de la Loi du 5 avril 1884, la séance a été publique.

Présents : Bernadette Chamoussin - Murielle Chenal - Azélie Chenu - Hervé Chenu - Jean-Sylvain Costerg - Anthony Destaing - Jacques Duc - Guy Ducognon - Sylviane Duchosal - Camille Dutilly - Michel Genettaz - Isabelle Gostoli De Lima - Marie Latapie - Corine Maironi-Gonthier - Marie Martinod - Anne Le Mouëllic - Rose Paviet - André Pellicier - Laétitia Rigonnet - Sabine Sellini - Lucien Spigarelli - Robert Traissard - Pascal Valentin

Excusés : Georges Bouty (pouvoir à André Pellicier) - Xavier Urbain (pouvoir à Anne Le Mouëllic)

Absents : Franck Chenal - Laurent Desbrini - Marie-Pierre Rebrassé - Amélie Viallet

Monsieur Anthony Destaing a été désigné secrétaire.

Nombre de conseillers en exercice : 29

Présents : 23

Votants : 25

Date de convocation : 22 juillet 2022

Date affichage : 4 août 2022

N°8C - VENTE ATELIERS MUNICIPAUX ET TERRAIN ATTENANT SIS A AIME - LIEUDIT « LA CROIX D'AIME »

Mme le Maire rappelle au Conseil municipal la construction d'un nouveau centre technique municipal dans le secteur des Iles à Aime et la vente des actuels ateliers municipaux.

A la suite de cette démarche, la société MG TARENTOISE EXPERTISE /SCI BSM a fait part de son intérêt pour acquérir ce tènement en vue de transférer et d'agrandir son cabinet. Le projet se situe sur les parcelles communales cadastrées section K n° 1784, 1649, 1651, 1678 d'une superficie 4 576 m².

Le prix de vente est de 700 000 € conforme à l'avis des Domaines en date du 11 mars 2022.

Elle précise que ce tènement a fait l'objet d'une désaffectation et d'un déclassement par délibérations du même jour.

Madame le Maire présente au Conseil municipal le projet de compromis de vente des parcelles K 1784, 1649, 1651, 1678 et propose son approbation.

Après en avoir délibéré le Conseil municipal à l'unanimité des membres présents décide :

- De vendre les parcelles communales bâties et non bâties cadastrées section K n° 1784, 1649, 1651, 1678 d'une superficie de 4 576 m² au prix 700 000 € à la MG TARENTEISE EXPERTISE/SCI BSM ou toute personne physique ou morale qui pourrait s'y substituer;
- D'autoriser Madame le Maire ou l'adjoint délégué à signer toutes les pièces découlant de la présente, notamment le compromis de vente puis l'acte authentique.

AINSI DÉLIBÉRÉ

Le Maire,

Corine MAIRONI-GONTHIER



Le secrétaire de séance,

Anthony DESTAING

A handwritten signature in black ink, appearing to be 'Anthony DESTAING', written over a horizontal line.

100765201

NB/IM **Projet au 21/07/2022**

INFORMATION PREALABLE

Les parties ci-après nommées, devant conclure entre elles un avant-contrat portant sur la vente d'un bien immobilier, ont requis le notaire soussigné d'établir un acte simplement sous signatures privées. Elles reconnaissent avoir été informées par le rédacteur des présentes que la forme sous signature privée du présent avant contrat ne leur permettra pas en toute hypothèse de le faire publier au service de la publicité foncière.

En conséquence, si l'une des parties refuse ou est devenue incapable de réaliser ou de réitérer la convention par acte authentique, l'autre partie ne pourra pas faire inscrire les présentes directement au fichier immobilier afin de conserver son droit et de le rendre opposable aux tiers, préalablement à toute décision de justice.

Les parties averties de cette situation déclarent néanmoins persister dans la conclusion entre elles d'un acte sous signatures privées.

Par suite, en cas de refus ou d'incapacité de l'une des parties, un procès-verbal authentique avec l'acte sous signatures privées pour annexe pourra, à la requête de l'autre partie, être dressé afin de constater cette défaillance, sans pour autant conférer une authenticité à l'acte ainsi annexé.

Ce procès-verbal pouvant alors être publié au fichier immobilier dans l'attente d'une décision judiciaire.

COMPROMIS DE VENTE

VENDEUR

La **Commune d'AIME-LA-PLAGNE**, Collectivité territoriale, personne morale de droit public située dans le département de la Savoie, dont l'adresse est à AIME-LA-PLAGNE (73210), 1112 avenue de Tarentaise, identifiée au SIREN sous le numéro 200055762.

ACQUEREUR

La société dénommée **BSM**, Société civile immobilière au capital de 400.000,00 euros, dont le siège est à LA RAVOIRE (73490), 100 rue Louis Pasteur, identifiée au SIREN sous le numéro 518287925 et immatriculée au Registre du Commerce et des Sociétés de CHAMBERY.

QUOTITÉS ACQUISES

La société dénommée BSM acquiert la pleine propriété.

SOLIDARITE

En cas de pluralité de **VENDEUR** et/ou d'**ACQUEREUR**, les parties contracteront les obligations mises à leur charge aux termes des présentes solidairement entre elles, sans que cette solidarité soit nécessairement rappelée à chaque fois.

CAPACITE

Les parties, et le cas échéant leurs représentants, attestent que rien ne peut limiter leur capacité pour l'exécution des engagements qu'elles prennent aux présentes, et elles déclarent notamment :

- qu'elles ne sont pas en état de cessation de paiement, de redressement ou liquidation judiciaire ;
- qu'elles ne sont concernées par aucune demande en nullité ou dissolution ;
- que les éléments caractéristiques énoncés ci-dessus les concernant tels que : capital, siège, numéro d'immatriculation, dénomination, sont exacts.

L'**ACQUEREUR** déclare ne pas être, soit à titre personnel, soit en tant qu'associé ou mandataire social, soumis à l'interdiction d'acquérir prévue par l'article 225-26 du Code pénal.

PRÉSENCE - REPRÉSENTATION

- La Commune d'AIME-LA-PLAGNE est représentée à l'acte par Madame le Maire ou l'adjoint délégué ayant tous pouvoirs à l'effet des présentes aux termes d'une délibération du conseil municipal en date du ++++ télétransmise à la Préfecture le ++++ dont une copie est demeurée annexée aux présentes.

Cette délibération a été prise au vu d'un avis des domaines en date du ++++ demeuré ci-joint.

- La Société dénommée BSM est représentée à l'acte par Monsieur Eric TRUCHET, en sa qualité de gérant, ayant tous pouvoirs à l'effet des présentes ainsi déclaré.

CONCLUSION DU CONTRAT

Les parties déclarent que les dispositions de ce contrat ont été, en respect des règles impératives de l'article 1104 du Code civil, négociées de bonne foi. Elles affirment qu'il reflète l'équilibre voulu par chacune d'elles.

DEVOIR D'INFORMATION RECIPROQUE

En application de l'article 1112-1 du Code civil qui impose aux parties un devoir précontractuel d'information, qui ne saurait toutefois porter sur le prix, le **VENDEUR** déclare avoir porté à la connaissance de l'**ACQUEREUR** l'ensemble des informations dont il dispose ayant un lien direct et nécessaire avec le contenu du présent contrat et dont l'importance pourrait être déterminante de son consentement.

Le **VENDEUR** reconnaît être informé qu'un manquement à ce devoir serait sanctionné par la mise en œuvre de sa responsabilité, avec possibilité d'annulation du contrat s'il a vicié le consentement de l'**ACQUEREUR**.

Pareillement, l'**ACQUEREUR** déclare avoir rempli les mêmes engagements, tout manquement pouvant être sanctionné comme indiqué ci-dessus.

Le devoir d'information est donc réciproque.

En outre, conformément aux dispositions de l'article 1602 du Code civil, le **VENDEUR** est tenu d'expliquer clairement ce à quoi il s'oblige, tout pacte obscur ou ambigu s'interprétant contre lui.

Les informations déterminantes données et reçues sont rapportées aux présentes, ainsi attesté par les parties.

NATURE ET QUOTITÉ DES DROITS IMMOBILIERS

Le **VENDEUR** vend en pleine propriété, sous réserve de l'accomplissement des conditions stipulées aux présentes, à l'**ACQUEREUR**, qui accepte, le **BIEN** dont la désignation suit.

IDENTIFICATION

Un lot de volume bâti et non bâti dans un ensemble immobilier situé à AIME-LA-PLAGNE (SAVOIE) 73210, 98 Avenue de Tarentaise,

Dont l'assiette cadastrale est formée des parcelles :

Section	N°	Lieudit	Surface
K	1784	98 AV DE TARENTEISE	00 ha 33 a 89 ca
K	1649	LA CROIX D AIME	00 ha 04 a 92 ca
K	1651	LA CROIX D AIME	00 ha 04 a 92 ca
K	1678	„	00ha 02 a 03ca

Total surface : 00 ha 45 a 76 ca

Tel que le **BIEN** existe, s'étend, se poursuit et comporte, avec toutes ses aisances, dépendances et immeubles par destination, servitudes et mitoyennetés, tous droits et facultés quelconques y attachées, sans exception ni réserve, autres que celles pouvant être le cas échéant relatées aux présentes.

Et tel que figuré sur le plan du géomètre ci-joint.

Un extrait de plan cadastral est joint.

DIVISION CADASTRALE

La parcelle originairement cadastrée section K numéro 1647 lieudit 98 AV DE TARENTEISE pour une contenance de 36a 24ca a fait l'objet d'une division en plusieurs parcelles de moindre importance. De cette division sont issues les parcelles suivantes : K 1784 et K 1785.

- Le **VENDEUR** conserve la propriété de la parcelle K 1785.

Cette division résulte d'un document modificatif du parcellaire dressé par Agence Rossi géomètre expert à ALBERTVILLE, le 4 février 2022 sous le numéro 2774K.

Une copie de ce document est jointe.

Ce document est annexé à l'extrait cadastral modèle 1, délivré par le service du cadastre, dont le notaire rédacteur de l'acte authentique requerra la publication de l'ensemble des divisions parcellaires relatées sur l'extrait de plan, y compris celles éventuellement non visées par l'opération immobilière objet des présentes, auprès du service de la publicité foncière compétent, simultanément à la vente.

Il est ici précisé que :

- la parcelle cadastrée K 1784 provient de la parcelle actuellement cadastrée section K 1647 qui provient elle-même de la parcelle anciennement cadastrée section K 1377 ;

- la parcelle cadastrée K 1649 provient de la parcelle anciennement cadastrée section K 594 ;

- la parcelle cadastrée K 1651 provient de la parcelle anciennement cadastrée section K 593.
- la parcelle cadastrée K 1678 provient de la parcelle anciennement cadastrée section K 602.

Afin de permettre cette mutation, il sera procédé à la rédaction aux frais du **VENDEUR**, d'un état descriptif de division en volume permettant d'isoler en droit la propriété distincte et superposée de fait.

Le cas échéant, l'apport à la commune nouvelle d'AIME-LA-PLAGNE sera également constaté à l'acte.

EFFET RELATIF

Acquisition suivant acte reçu par Maître Marc LE PONCIN, notaire à AIME-LA-PLAGNE le 6 juillet 1979 publié au service de la publicité foncière de CHAMBERY 1er, le 2 janvier 1980 volume 4555, numéro 6.

Parcelle K 1678 acquisition suivant acte reçu par Maîtres LE PONCIN et DECLETY, notaires à Aime le 14 mai 1992 publié au service de la publicité foncière de CHAMBERY 1^{er} bureau le 22 mai 1992, volume 92P P n° 6289

PROPRIETE JOUISSANCE

L'**ACQUEREUR** sera propriétaire du **BIEN** à compter du jour de la réalisation de la vente par acte authentique.

Il en aura la jouissance par la prise de possession réelle et effective à compter du même jour, le bien étant vendu libre de toute location, habitation ou occupation et encombrements quelconques.

Il est d'ores-et-déjà convenu entre les parties que si la réitération de la vente intervient avant le 31 décembre prochain, la commune pourra demeurer dans les locaux jusqu'au 1^{er} janvier 2023.

PRIX

La vente, si elle se réalise, aura lieu moyennant le prix principal de **SEPT CENT MILLE EUROS (700.000,00 EUR)**.

PAIEMENT DU PRIX

Ce prix sera payé comptant le jour de la signature de l'acte authentique.

Les parties soumettent formellement la réalisation des présentes et le transfert de la propriété, au paiement, par l'**ACQUEREUR**, au plus tard au moment de l'acte authentique de vente, de l'intégralité du prix payable comptant et des frais de réalisation.

Pour être libératoire, tout paiement devra intervenir par virement préalable, et être reçu au plus tard le jour de la signature, à l'ordre du notaire chargé de rédiger l'acte de vente.

VERSEMENTS DIRECTS

L'**ACQUEREUR** est informé que tout versement effectué directement par lui au **VENDEUR**, avant la constatation authentique de la réalisation des présentes, s'effectuera à ses risques.

NÉGOCIATION

Les parties déclarent que les présentes conventions ont été négociées directement entre elles, sans le concours ni la participation d'un intermédiaire.

Si cette affirmation se révélait erronée, les éventuels honoraires de cet intermédiaire seraient à la charge de l'auteur de la déclaration inexacte.

RÉSERVES ET CONDITIONS SUSPENSIVES

Les effets des présentes sont soumis à la levée des réserves et à l'accomplissement des conditions suspensives suivantes.

RÉSERVES

Réserve du droit de préemption

Les présentes seront notifiées à tous les titulaires d'un droit de préemption institué en vertu de l'article L 211-1 du Code de l'urbanisme ou de tout autre Code.

L'exercice de ce droit par son titulaire obligera le **VENDEUR** aux mêmes charges et conditions convenues aux présentes.

Par cet exercice les présentes ne produiront pas leurs effets entre les parties et ce même en cas d'annulation de la préemption ou de renonciation ultérieure à l'exercice de ce droit de la part de son bénéficiaire.

CONDITIONS SUSPENSIVES

Les présentes sont soumises à l'accomplissement de conditions suspensives indiquées ci-après.

Conformément aux dispositions de l'article 1304-6 du Code civil, à partir de cet accomplissement les obligations contractées produisent leurs effets.

La non réalisation d'une seule de ces conditions, pouvant être invoquée par les deux parties, entraîne la caducité des présentes, qui sont alors réputées n'avoir jamais existé.

Toute condition suspensive est réputée accomplie, lorsque sa réalisation est empêchée par la partie qui y avait intérêt.

La partie en faveur de laquelle est stipulée exclusivement une condition suspensive est libre d'y renoncer tant que celle-ci n'est pas accomplie ou n'a pas défailli. Dans ce cas, cette renonciation doit intervenir par courrier recommandé, électronique ou non, adressé au notaire qui la représente dans le délai prévu pour sa réalisation.

En toutes hypothèses, jusqu'à la réitération authentique des présentes, le **VENDEUR** conserve l'administration, les revenus et la gestion des risques portant sur le **BIEN**.

Conditions suspensives de droit commun

Les présentes sont soumises à l'accomplissement des conditions suspensives de droit commun stipulées en la faveur de l'**ACQUEREUR**, qui sera seul à pouvoir s'en prévaloir.

Les titres de propriété antérieurs, les pièces d'urbanisme ou autres, ne doivent pas révéler de servitudes, de charges, ni de vices non indiqués aux présentes pouvant grever l'immeuble et en diminuer sensiblement la valeur ou le rendre impropre à la destination que l'**ACQUEREUR** entend donner. Le **VENDEUR** devra justifier d'une origine de propriété régulière remontant à un titre translatif d'au moins trente ans.

L'état hypothécaire ne doit pas révéler de saisies ou d'inscriptions dont le solde des créances inscrites augmenté du coût des radiations à effectuer serait supérieur au prix disponible.

Conditions suspensives particulières

Obtention d'un permis de construire purgé

Règles générales

La réalisation des présentes est soumise à l'obtention par l'**ACQUEREUR** d'un permis de construire pour la réalisation sur le **BIEN** de l'opération suivante :

Aménagement de bureaux dans un bâtiment existant avec extension
Démolition d'un petit abri couvert mais non clos

Il est précisé qu'une demande de permis de construire nécessaire à l'opération projetée par l'**ACQUEREUR** a été déposée le 23 décembre 2021 et qu'un arrêté a été délivré par le maire de la commune d'AIME-LA-PLAGNE le 2 juin 2022 sous le numéro PC 07300621M1043.

L'affichage du permis de construire a été constaté par exploit d'huissier en date du 20 juin 2022.

Toute modification de l'opération envisagée devra recueillir l'accord du **VENDEUR**.

Il est indiqué en tant que de besoin à l'**ACQUEREUR** qu'il n'est pas possible d'obtenir un permis de construire n'ayant pour assiette qu'une partie de l'unité foncière, cela aboutirait à une parcellisation sans qu'aucun contrôle ne soit possible.

Au cas où l'**ACQUEREUR** ne respecterait pas son engagement, et ce, huit jours après une mise en demeure par lettre recommandée avec accusé de réception, il sera réputé avoir renoncé à cette condition.

La présente condition vaut confirmation d'autorisation immédiate pour l'**ACQUEREUR** de déposer à ses frais la demande de permis de construire conformément aux dispositions d'urbanisme applicables.

La présente convention est consentie sous la condition que l'opération envisagée ne donne pas lieu à une surtaxe et que la nature du sous-sol ne comporte pas, au vu des prélèvements, études, analyses et sondages, de sujétions particulières nécessitant des fondations spéciales (pieux, radiers, etc...), ni des ouvrages de protection contre l'eau (cuvelage), et ne révèle pas de pollution particulière nécessitant des travaux spécifiques compte tenu des normes et de l'utilisation envisagées.

Mise en œuvre

Dans la mesure d'un dépôt de la demande dans le délai sus-indiqué, il convient d'envisager les hypothèses suivantes, savoir :

- En cas d'absence de réponse de l'autorité administrative dans le délai d'instruction et en application de l'article L 424-2 du Code de l'urbanisme, le permis sera considéré comme accordé et la condition réalisée, dans la mesure où l'opération envisagée entre dans le champ d'application des autorisations pouvant être acquises tacitement (articles R 424-2 et R 424-3 du Code de l'urbanisme). L'obtention d'un permis tacite obligera l'**ACQUEREUR** à faire procéder à son affichage tel qu'indiqué ci-dessous.
- Si le permis est accordé, expressément ou tacitement, l'**ACQUEREUR** s'engage à faire procéder à son affichage sur le chantier sans délai, et à justifier du tout auprès du **VENDEUR**, étant précisé que seul l'affichage sur le terrain fait courir à l'égard des tiers le délai de recours contentieux et ce à compter du premier jour d'une période continue de deux mois de cet affichage. L'**ACQUEREUR** devra, en conséquence, faire constater à ses frais, par exploit d'huissier cet affichage à deux reprises : dans les cinq jours suivant la mise en place de l'affichage et dans les cinq jours suivant l'expiration du délai de recours des tiers.
 - Si ce permis fait l'objet d'un recours contentieux, gracieux ou hiérarchique dans les deux mois de son affichage et/ou d'un retrait pour illégalité dans les trois mois de sa délivrance, la condition suspensive sera réputée comme n'étant pas réalisée et les présentes comme caduques sauf si l'**ACQUEREUR** décidait de renoncer au bénéfice de la condition, faisant alors son affaire personnelle des recours.

En cas de recours gracieux ou hiérarchique, le délai de recours contentieux est prorogé de deux mois à compter du jour du rejet express ou implicite du recours gracieux ou hiérarchique ce qui aura pour effet de prolonger d'autant la condition suspensive.

Si ce permis n'a pas fait l'objet ni d'un recours ni d'un retrait dans les délais sus-indiqués, la condition suspensive sera réputée comme étant réalisée.

Si une démolition préalable est nécessaire à la réalisation de l'opération de construction, la demande du permis pourra porter à la fois sur la démolition et la construction. Le permis de construire autorisera dans ce cas la démolition.

Affichage du permis de construire

L'affichage sur le terrain du permis de construire est assuré par les soins du bénéficiaire du permis sur un panneau rectangulaire dont les dimensions sont supérieures à 80 centimètres.

Le panneau indique le nom, la raison sociale ou la dénomination sociale du bénéficiaire, le nom de l'architecte auteur du projet architectural, la date de délivrance, le numéro du permis, la nature du projet et la superficie du terrain ainsi que l'adresse de la mairie où le dossier peut être consulté.

Il indique également, en fonction de la nature du projet :

- Si le projet prévoit des constructions, la surface de plancher autorisée ainsi que la hauteur de la ou des constructions, exprimée en mètres par rapport au sol naturel.
- Si le projet porte sur un lotissement, le nombre maximum de lots prévus.
- Si le projet porte sur un terrain de camping ou un parc résidentiel de loisirs, le nombre total d'emplacements et, s'il y a lieu, le nombre d'emplacements réservés à des habitations légères de loisirs.
- Si le projet prévoit des démolitions, la surface du ou des bâtiments à démolir.

Le panneau d'affichage doit être installé de telle sorte que les renseignements qu'il contient demeurent lisibles de la voie publique ou des espaces ouverts au public pendant toute la durée du chantier.

A ce jour, les délais de purge, retrait, déferé, ne sont pas écoulés et justifient ainsi le maintien de cette condition suspensive.

Absence de condition suspensive d'obtention de prêt

L'**ACQUEREUR** étant une personne visée par l'article L 313-2, 2° du Code de la consommation, le présent acte n'entre pas dans le champ d'application de l'article L 313-41 du Code de la consommation, en outre son représentant déclare ne pas recourir à l'obtention d'un prêt.

Autres conditions particulières

En outre, seront créées les servitudes tel que prévues au plan du géomètre joint aux présentes.

Quant à l'état descriptif de division en volumes, celui-ci comprendra notamment les règles et servitudes spécifiques suivantes :

- La cuve de séparateur hydrocarbure existante sur le parking restera en place.
- Le local électrique restera affecté à l'usage des 2 volumes et les servitudes permettant son fonctionnement et son accès seront créées.
- Tous réseaux existants seront maintenus.

- Les coûts relatifs à l'étanchéité des murs de l'entresol ainsi que pour les travaux de toiture seront partagés entre les lots volume en fonction de la superficie des locaux existants à ce jour.
- En ce qui concerne les vannes d'eau, elles devront pouvoir être maintenues comme tout élément permettant le maintien et le fonctionnement de l'immeuble existant.

Il est convenu entre les parties que le démontage de la mezzanine intérieure sera réalisée par le **VENDEUR** au moment du déménagement des services techniques à la fin de l'année 2022. Le montant des travaux de démolition sera pris en charge pour moitié par le **VENDEUR** et par l'**ACQUEREUR**.

Il existe un « hangar/abri » sur la parcelle 1649 et un bout de la parcelle 1784. Il est bien prévu que le hangar/abri soit démoli, dès que les travaux de l'extension par l'**ACQUEREUR** démarreront.

Les vannes d'eau des pompiers resteront dans l'arrière du bâtiment. Une servitude à ce sujet sera créée aux frais du **VENDEUR**. Les vannes d'eau existantes nécessaires au fonctionnement du centre de secours resteront en place. Des travaux de séparation de réseaux ont déjà été réalisés par le **VENDEUR**.

STIPULATION DE PÉNALITÉ

Au cas où, toutes les conditions relatives à l'exécution des présentes seraient remplies, et dans l'hypothèse où l'une des parties ne régulariserait pas l'acte authentique ne satisfaisant pas ainsi aux obligations alors exigibles, elle devra verser à l'autre partie la somme de SOIXANTE-DIX MILLE EUROS (70.000,00 EUR) à titre de dommages-intérêts, conformément aux dispositions de l'article 1231-5 du Code civil.

Le juge peut modérer ou augmenter la pénalité convenue si elle est manifestement excessive ou dérisoire, il peut également la diminuer si l'engagement a été exécuté en partie.

Sauf inexécution définitive, la peine n'est encourue que lorsque le débiteur est mis en demeure.

La présente stipulation de pénalité ne peut priver, dans la même hypothèse, chacune des parties de la possibilité de poursuivre l'autre en exécution de la vente.

SÉQUESTRE

L'**ACQUEREUR** déposera au moyen d'un virement bancaire et au plus tard dans les **DIX (10) JOURS** suivant la dernière date de signature du compromis, et ce à titre de dépôt de garantie sur un compte ouvert à son nom à la comptabilité de l'Office Notarial d'AIME-LA-PLAGNE, dont les références bancaires sont indiquées ci-après, qui est constitué séquestre dans les termes des articles 1956 et suivants du Code civil, une somme de TRENTE-CINQ MILLE EUROS (35.000,00 EUR).

Relevé d'identité Bancaire							
	DDFIP SAVOIE 5 RUE GIRARD MADOUX BP 1145 73011 CHAMBERY CEDEX			Domiciliation :			
	Code Banque	Code Guichet	N° de compte	Clé RIB			
	40031	00001	0000175799K	47			
Cadre réservé au destinataire du relevé			Identifiant Norme Internationale Bancaire (IBAN)				
			FR51	4003	1000	0100	0017 5799 K47
NOTAIRES D AIME LA PLAGNE TARENTOISE 644 ROUTE DE LA FORTUNE BP 63 73212 AIME CEDEX			Identifiant International de la Banque (BIC)				
			CDCGFRPPXXX				

En cas de non-versement de cette somme à la date convenue, les présentes seront considérées comme caduques et non avenues.

Cette somme, qui ne sera pas productive d'intérêts, restera au compte du tiers convenu jusqu'à la réitération par acte authentique de vente.

En aucun cas, cette somme ne peut être considérée comme un versement d'arrhes tel que prévu par les dispositions de l'article 1590 du Code civil permettant aux parties de se départir de leur engagement, l'**ACQUEREUR** en s'en dessaisissant et le **VENDEUR** en restituant le double.

Cette somme viendra en déduction du prix et des frais de l'acte dus par l'**ACQUEREUR** lors de la réalisation de l'acte authentique.

Pour le cas où l'**ACQUEREUR** userait de la faculté de rétractation, dans la mesure où il en bénéficie, la somme séquestrée lui sera restituée au nominal et le séquestre déchargé de sa mission par l'envoi de cette somme dans le délai de 21 jours prévu par la loi.

L'**ACQUEREUR** ne pourra recouvrer le dépôt de garantie versé, sous déduction des frais et débours pouvant être dus au rédacteur des présentes, que s'il justifie de la non-réalisation, hors sa responsabilité telle qu'elle est indiquée au premier alinéa de l'article 1304-3 du Code civil, de l'une ou l'autre des conditions suspensives ci-dessus énoncées, ou de l'exercice d'un droit de préemption.

Dans le cas contraire, cette somme restera acquise au **VENDEUR**, par application et à due concurrence de la stipulation de pénalité ci-dessus, sous déduction des frais et débours pouvant être dus au rédacteur des présentes.

A défaut d'accord entre les parties, la somme restera bloquée en la comptabilité du détenteur des fonds jusqu'à production d'un jugement ordonnant la restitution du dépôt à l'**ACQUEREUR** ou sa perte en faveur du **VENDEUR**.

CONDITIONS ET DÉCLARATIONS GÉNÉRALES

GARANTIE CONTRE LE RISQUE D'ÉVICTION

Le **VENDEUR** garantira l'**ACQUEREUR** contre le risque d'éviction conformément aux dispositions de l'article 1626 du Code civil.

A ce sujet le **VENDEUR** déclare :

- qu'il n'existe à ce jour aucune action ou litige en cours pouvant porter atteinte au droit de propriété,
- qu'il n'y a eu aucun empiètement sur le fonds voisin,
- que le **BIEN** ne fait l'objet d'aucune injonction de travaux,

- que le **BIEN** n'a pas fait de sa part l'objet de travaux modifiant l'aspect extérieur de l'immeuble ou les parties communes qui n'auraient pas été régulièrement autorisés par l'assemblée des copropriétaires,
- qu'il n'a pas modifié la destination du **BIEN** en contravention des dispositions du règlement de copropriété,
- que le **BIEN** n'a pas été modifié de son fait par une annexion ou une utilisation irrégulière privative de parties communes,
- qu'il n'a conféré à personne d'autre que l'**ACQUEREUR** un droit quelconque sur le **BIEN** pouvant empêcher la vente,
- subroger l'**ACQUEREUR** dans tous ses droits et actions relatifs au **BIEN**.

GARANTIE DE JOUISSANCE

Le **VENDEUR** déclare qu'il n'a pas délivré de congé à un ancien locataire lui permettant d'exercer un droit de préemption.

Il précise encore que la prise de possession par l'acquéreur n'interviendra qu'à partir du 1^{er} janvier 2023, la commune devant attendre la livraison du nouveau centre technique municipal pour pouvoir déménager

GARANTIE HYPOTHECAIRE

Le **VENDEUR** s'obligera, s'il existe un ou plusieurs créanciers hypothécaires inscrits, à régler l'intégralité des sommes pouvant leur être encore dues, à rapporter à ses frais les certificats de radiation des inscriptions, et à en justifier auprès de l'**ACQUEREUR**.

SERVITUDES

L'**ACQUEREUR** profitera ou supportera les servitudes ou les droits de jouissance spéciale, s'il en existe.

À la connaissance du **VENDEUR**, outre les servitudes pouvant résulter le cas échéant de l'acte, de la situation naturelle des lieux et environnementale du **BIEN**, de la loi, de l'urbanisme, du règlement de copropriété et de ses modificatifs, il n'en existe pas d'autres que celles relatées ci-après :

Aux termes de l'acte d'échange entre Monsieur et Madame Louis Charles FERRARIS et Madame POCCARD-SOUDARD, suivant acte reçu par Me LE PONCIN, alors notaire à AIME, le 15 décembre 1967, il a été constitué la servitude suivante ci-après littéralement rapportée :

« Pour permettre à Monsieur SILVESTRE-SIAZ l'accès à la route nationale 90, Monsieur et Madame FERRARIS, vendeurs, restant actuellement propriétaires du surplus de l'entière parcelle désormais cadastrée sous les numéros 1375 et 1377 de la section K, concèdent audit Monsieur SILVESTRE-SIAZ un droit de passage le plus étendu, de jour comme de nuit, sans aucune restriction pour piétons, animaux et tous véhicules, sur la parcelle n° 1377 restant leur appartenir.

L'assiette de ce droit de passage consiste en une bande de terrain d'une largeur de dix mètres sur une longueur de dix neuf mètres comprise entre la route nationale 90 et la parcelle de terre cadastrée sous le numéro 1376 de la section K, faisant l'objet de la présente acquisition, et telle que cette assiette de droit de passage est figurée sous teinte bleue au plan de vente à l'échelle de 1/1000° ci-annexé.

L'entretien de ce chemin en bon état de viabilité et sa réfection toutes les fois qu'il sera nécessaire auront lieu aux frais de Monsieur SILVESTRE-SIAZ qui s'y oblige expressément.

Il est expressément convenu que le chemin en cause destiné à l'accès des parcelles cadastrées sous les numéros 1376 faisant l'objet de la présente acquisition, et sous les numéros 1375 et 1377 restant appartenir aux vendeurs, ne pourra jamais

être encombré de quelque manière que ce soit. En conséquence, il ne pourra en aucun cas servir de stationnement pour véhicules, ni de dépôt pour matériaux, de même que les propriétaires riverains ne pourront y édifier aucune pancarte.

De plus, Monsieur et Madame FERRARIS confèrent à Monsieur SILVESTRE-SIAZ la possibilité de construire un puits perdu en bordure du surplus du terrain restant leur appartenir, cadastré sous le n° 1375 de la section K, situé à l'Ouest de la parcelle acquise par Monsieur SILVESTRE-SIAZ. Monsieur SILVESTRE-SIAZ accorde la même possibilité à Monsieur et Madame FERRARIS ou à leurs futurs acquéreurs.»

Une copie du plan de vente annexé à l'acte du 15 décembre 1967, sur lequel est matérialisé la servitude de passage, est demeurée ci-jointe.

ETAT DU BIEN

L'**ACQUEREUR** prendra le **BIEN** dans l'état où il se trouve à ce jour, tel qu'il l'a vu et visité, le **VENDEUR** s'interdisant formellement d'y apporter des modifications matérielles ou juridiques.

Il déclare que la désignation du **BIEN** figurant aux présentes correspond à ce qu'il a pu constater lors de ses visites.

Il n'aura aucun recours contre le **VENDEUR** pour quelque cause que ce soit notamment en raison :

- des vices apparents,
- des vices cachés.

S'agissant des vices cachés, il est précisé que cette exonération de garantie ne s'applique pas :

- si le **VENDEUR** a la qualité de professionnel de l'immobilier ou de la construction, sauf si l'**ACQUEREUR** a également cette qualité,
- ou s'il est prouvé par l'**ACQUEREUR**, dans les délais légaux, que les vices cachés étaient en réalité connus du **VENDEUR**.

CONTENANCE

Le **VENDEUR** ne confère aucune garantie de contenance du terrain d'assiette de l'ensemble immobilier.

Les volumes immobiliers sont définis sous la responsabilité du géomètre.

IMPÔTS ET TAXES

Impôts locaux

Le **VENDEUR** déclare être à jour des mises en recouvrement des impôts locaux.

L'**ACQUEREUR** sera redevable à compter du jour de la signature de l'acte authentique des impôts et contributions.

La taxe d'habitation, si elle est exigible, est due pour l'année entière par l'occupant au premier jour du mois de janvier.

La taxe foncière, ainsi que la taxe d'enlèvement des ordures ménagères si elle est due, seront réparties entre le **VENDEUR** et l'**ACQUEREUR** en fonction du temps pendant lequel chacun aura été propriétaire au cours de l'année de la constatation de la réalisation des présentes.

L'**ACQUEREUR** règlera au **VENDEUR**, directement et en dehors de la comptabilité de l'office notarial, les proratas de taxes foncières et, le cas échéant, de

taxes d'enlèvement des ordures ménagères, déterminé par convention entre les parties sur le montant de la dernière imposition.

Ce règlement est définitif entre les parties, éteignant toute créance ou dette l'une vis-à-vis de l'autre à ce sujet, quelle que soit la modification éventuelle des taxes foncières pour l'année en cours.

Avantage fiscal lié à un engagement de location

Le **VENDEUR** déclare ne pas souscrire actuellement à l'un des régimes fiscaux lui permettant de bénéficier de la déduction des amortissements en échange de l'obligation de louer à certaines conditions.

CONTRATS DE DISTRIBUTION ET DE FOURNITURE

L'**ACQUEREUR** fera son affaire personnelle, dès son entrée en jouissance, de la continuation ou de la résiliation de tous contrats de distribution et de fourniture souscrits par le **VENDEUR**.

Les parties déclarent avoir été averties de la nécessité d'établir entre elles un relevé des compteurs faisant l'objet d'un comptage individuel.

Le **VENDEUR** déclare être à jour des factures mises en recouvrement liées à ses contrats de distribution et de fourniture.

ASSURANCE

L'**ACQUEREUR**, tout en étant informé de l'obligation immédiate de souscription, ne continuera pas les polices d'assurance actuelles garantissant le **BIEN** et confèrera à cet effet mandat au **VENDEUR**, de résilier les contrats lorsqu'il avertira son assureur de la réalisation des présentes.

L'ensemble immobilier dans lequel se trouve le **BIEN** étant assuré par une police souscrite par le syndicat des copropriétaires, l'**ACQUEREUR** devra se conformer à toutes les décisions du syndicat la concernant.

Il est rappelé à l'**ACQUEREUR** l'obligation pour chaque copropriétaire de s'assurer contre les risques de responsabilité civile dont il doit répondre en sa qualité soit de copropriétaire occupant, soit de copropriétaire non-occupant.

CONTRAT D’AFFICHAGE

Le **VENDEUR** déclare qu'il n'a pas été conclu de contrat d'affichage.

DISPOSITIONS RELATIVES À LA CONSTRUCTION

ABSENCE D’OPÉRATION DE CONSTRUCTION OU DE RÉNOVATION DEPUIS DIX ANS

Le **VENDEUR** déclare qu'à sa connaissance :

- aucune construction ou rénovation n'a été effectuée dans les dix dernières années,
- aucun élément constitutif d'ouvrage ou équipement indissociable de l'ouvrage au sens de l'article 1792 du Code civil n'a été réalisé dans ce délai.

DIAGNOSTICS

DOSSIER DE DIAGNOSTICS TECHNIQUES

Pour l'information des parties a été dressé ci-après le tableau du dossier de diagnostics techniques tel que prévu par les articles L 271-4 à L 271-6 du Code de la construction et de l'habitation, qui regroupe les différents diagnostics techniques

immobiliers obligatoires en cas de vente selon le type d'immeuble en cause, selon sa destination ou sa nature, bâti ou non bâti.

Objet	Bien concerné	Élément à contrôler	Validité
Plomb	Si immeuble d'habitation (permis de construire antérieur au 1er janvier 1949)	Peintures	Illimitée ou un an si constat positif
Amiante	Si immeuble (permis de construire antérieur au 1er juillet 1997)	Parois verticales intérieures, enduits, planchers, plafonds, faux-plafonds, conduits, canalisations, toiture, bardage, façade en plaques ou ardoises	Illimitée sauf si présence d'amiante détectée nouveau contrôle dans les 3 ans
Termites	Si immeuble situé dans une zone délimitée par le préfet	Immeuble bâti ou non mais constructible	6 mois
Gaz	Si immeuble d'habitation ayant une installation de plus de 15 ans	Etat des appareils fixes et des tuyauteries	3 ans
Risques	Si immeuble situé dans une zone couverte par un plan de prévention des risques	Immeuble bâti ou non	6 mois
Performance énergétique	Si immeuble équipé d'une installation de chauffage	Consommation et émission de gaz à effet de serre	10 ans (si réalisé à compter du 1 ^{er} juillet 2021)
Electricité	Si immeuble d'habitation ayant une installation de plus de 15 ans	Installation intérieure : de l'appareil de commande aux bornes d'alimentation	3 ans
Assainissement	Si immeuble d'habitation non raccordé au réseau public de collecte des eaux usées	Contrôle de l'installation existante	3 ans
Mérules	Si immeuble bâti dans une zone prévue par l'article L 131-3 du Code de la construction et de l'habitation	Immeuble bâti	6 mois
ERP	Immeuble situé dans une zone couverte par un plan de prévention des risques – Information relative à la pollution des sols	Immeuble bâti ou non	6 mois
Bruit	Si immeuble d'habitation ou professionnel et d'habitation dans une zone prévue par l'article L 112-6 du Code de l'urbanisme	Immeuble bâti	La durée du plan

Il est fait observer :

- que les diagnostics "plomb" "gaz" et "électricité" ne sont requis que pour les immeubles ou parties d'immeubles à usage d'habitation ;

- que le propriétaire des lieux, ou l'occupant s'il ne s'agit pas de la même personne, doit permettre au diagnostiqueur d'accéder à tous les endroits nécessaires au bon accomplissement de sa mission, à défaut le propriétaire des lieux pourra être considéré comme responsable des conséquences dommageables dues au non respect de cette obligation ;

- qu'en l'absence de l'un de ces diagnostics en cours de validité au jour de la signature de l'acte authentique de vente, et dans la mesure où ils sont exigés par leurs réglementations particulières, le vendeur ne pourra s'exonérer de la garantie des vices cachés correspondante ;

- que la liste portée ci-dessus l'est dans l'ordre de l'article L 271-4 susvisé, mais que les développements qui vont suivre concernant ces diagnostics seront dans un ordre différent afin de distinguer la fiche technique de l'immeuble en tant que telle et ce qui concerne la protection de l'environnement tels que l'état des risques et le diagnostic de performance énergétique qui renseigne sur la performance énergétique d'un logement ou d'un bâtiment, en évaluant sa consommation d'énergie et son impact en terme d'émission de gaz à effet de serre.

Il est précisé que le diagnostiqueur a remis préalablement au propriétaire (ou à son mandataire) une attestation sur l'honneur dont une copie est demeurée annexée aux présentes indiquant les références de sa certification et l'identité de l'organisme certificateur, et aux termes de laquelle il certifie être en situation régulière au regard des prescriptions légales et disposer des moyens nécessaires, tant matériel qu'humain, à l'effet d'établir des états, des constats et des diagnostics, ainsi qu'une copie de son contrat d'assurance.

DIAGNOSTICS TECHNIQUES

Plomb

L'immeuble a été construit depuis le 1^{er} janvier 1949, en conséquence il n'entre pas dans le champ d'application des dispositions des articles L 1334-5 et suivants du Code de la santé publique relatifs à la lutte contre la présence de plomb.

Amiante

L'article L 1334-13 premier alinéa du Code de la santé publique commande au **VENDEUR** de faire établir un état constatant la présence ou l'absence de matériaux ou produits de la construction contenant de l'amiante.

Cet état s'impose à tous les bâtiments dont le permis de construire a été délivré avant le 1^{er} juillet 1997.

Il a pour objet de repérer l'ensemble des matériaux et produits des listes A et B de l'annexe 13-9 du Code de la santé publique, pour ensuite identifier et localiser par zones de similitude d'ouvrage ceux contenant de l'amiante et ceux n'en contenant pas.

Les matériaux et produits de la liste A sont ceux dits matériaux friables (flocages, calorifugeages et faux-plafonds), ceux de la liste B sont dits matériaux non friables y compris les produits situés en extérieur (les matériaux de couverture, les bardages, les conduits de fumée...).

Il est rappelé qu'aux termes des dispositions législatives et réglementaires en la matière, dès lors que le rapport révèle que des matériaux et produits des listes A ou B contiennent de l'amiante, le propriétaire devra, en fonction des recommandations contenues dans le rapport :

- soit faire contrôler ou évaluer périodiquement l'état de conservation des matériaux et produits identifiés,

- soit faire surveiller le niveau d'empoussièrement dans l'atmosphère par un organisme agréé en microscopie électronique à transmission,
- soit faire procéder à des travaux de confinement, de protection, de remplacement ou de retrait.

Le tout par une entreprise spécialisée à cet effet.

Un état établi par Monsieur Fernand AFONSO de la société ALPES CABINET D'EXPERTISES sise 93 Nant Potin, 73460 TOURNON, sur la partie bâtie comprenant les ateliers des services techniques situés sous le centre des Sapeurs-pompiers, le 20 octobre 2020, accompagné de la certification de compétence, est joint.

Cet état ne révèle pas la présence d'amiante dans les matériaux et produits des listes A ou B définis à l'annexe 13-9 du Code de la santé publique.

Termites

Le **VENDEUR** déclare :

- qu'à sa connaissance le **BIEN** n'est pas infesté par les termites ;
- qu'il n'a lui-même procédé ni fait procéder par une entreprise à un traitement curatif contre les termites ;
- qu'il n'a reçu du maire aucune injonction de rechercher des termites ou de procéder à des travaux préventifs ou d'éradication ;
- que le **BIEN** n'est pas situé dans une zone contaminée par les termites.

Mérules

Les parties ont été informées des dégâts pouvant être occasionnés par la présence de mérules dans un bâtiment, la mérule étant un champignon qui se développe dans l'obscurité, en espace non ventilé et en présence de bois humide.

Le **BIEN** ne se trouve pas actuellement dans une zone de présence d'un risque de mérule délimitée par un arrêté préfectoral.

Le **VENDEUR** déclare ne pas avoir constaté l'existence de zones de condensation interne, de moisissures ou encore de présence d'effritements ou de déformation dans le bois ou l'existence de filaments blancs à l'aspect cotonneux, tous des éléments parmi les plus révélateurs de la potentialité de la présence de ce champignon.

Contrôle de l'installation de gaz

Conformément aux dispositions de l'article L 134-9 du Code de la construction et de l'habitation, la vente d'un bien immobilier à usage d'habitation comportant une installation intérieure de gaz réalisée depuis plus de quinze ans doit être précédée d'un diagnostic de celle-ci.

Les parties déclarent que le **BIEN** ne possède pas d'installation intérieure de gaz.

Contrôle de l'installation intérieure d'électricité

Conformément aux dispositions de l'article L 134-7 du Code de la construction et de l'habitation, la vente d'un bien immobilier à usage d'habitation comportant une installation intérieure d'électricité réalisée depuis plus de quinze ans doit être précédée d'un diagnostic de celle-ci.

Le **VENDEUR** déclare que le **BIEN** est affecté exclusivement à l'usage professionnel. Il n'y a pas lieu, conformément aux dispositions de l'article L 134-7 du Code de la construction et de l'habitation, de produire d'état de l'installation électrique.

Diagnostic de performance énergétique

Conformément aux dispositions des articles L 126-26 et suivants du Code de la construction et de l'habitation, un diagnostic de performance énergétique doit être établi.

Ce diagnostic doit notamment permettre d'évaluer :

- Les caractéristiques du logement ainsi que le descriptif des équipements.
- Le descriptif des équipements de chauffage, d'eau chaude sanitaire, de refroidissement, et indication des conditions d'utilisation et de gestion.
- La valeur isolante du bien immobilier.
- La consommation d'énergie et l'émission de gaz à effet de serre.

L'étiquette mentionnée dans le rapport d'expertise n'est autre que le rapport de la quantité d'énergie primaire consommée du bien à vendre ou à louer sur la surface totale du logement. Il existe 7 classes d'énergie (A, B, C, D, E, F, G), de "A" (BIEN économe) à "G" (BIEN énergivore).

En outre, aux termes des dispositions de l'article L 126-28.1 du Code de la construction et de l'habitation, lorsque sont proposés à la vente des bâtiments ou parties de bâtiment à usage d'habitation ou mixtes qui comprennent un seul logement ou comportent plusieurs logements ne relevant pas de la loi n° 65-557 du 10 juillet 1965 fixant le statut de la copropriété des immeubles bâtis, et qui appartiennent aux classes F ou G au sens de l'article L 173-1-1 dudit Code, un audit énergétique doit être réalisé par un professionnel répondant à des conditions de qualification définies par décret et est communiqué dans les conditions et selon les modalités prévues aux articles L 271-4 et L 271-5 du même Code. L'audit doit notamment formuler un parcours de travaux dont la première étape permet d'atteindre au 1er janvier 2028 au minimum la classe E, une étape intermédiaire permettant d'atteindre la classe C et une étape finale permettant d'atteindre la classe B lorsque les caractéristiques du bâtiment ou le coût des travaux ne fait pas obstacle à l'atteinte de ce niveau de performance.

Cette obligation ne s'applique pas aux avant-contrats conclus avant le 1er janvier 2022, ni aux ventes en résultant.

L'attention de l'**ACQUEREUR** est attirée sur le fait :

- Qu'à compter du 1er janvier 2022, si la consommation énergétique primaire du **BIEN** est supérieure à 330 kilowattheures par mètre carré (étiquette F) et par an, l'acte de vente ou le contrat de location devra mentionner l'obligation de réaliser des travaux permettant de rendre cette consommation énergétique primaire inférieure ou égale à 330 kilowattheures par mètre carré et par an avant le 1er janvier 2028 ;
- Puis, à compter du 1er janvier 2028, dans ces mêmes actes, sera mentionné, le cas échéant, le non-respect par le vendeur ou le bailleur de l'obligation de réaliser ces travaux ;
- Qu'à compter du 1er janvier 2025, si la consommation énergétique primaire du **BIEN** est supérieure à 450 kilowattheures par mètre carré et par an (étiquette G), le **BIEN** sera interdit à la location ;
- Qu'à compter du 1er janvier 2028, si la consommation énergétique primaire du **BIEN** est supérieure à 330 kilowattheures par mètre carré (étiquette F) et par an, le **BIEN** sera interdit à la location.

- Qu'à compter du 1er janvier 2034, si la consommation énergétique primaire du **BIEN** est supérieure à 230 kilowattheures par mètre carré (étiquette E) et par an, le **BIEN** sera interdit à la location.

Un diagnostic établi par Monsieur Fernand AFONSO de l'entreprise ALPES CABINET D'EXPERTISES sise à TOURNON le 15 novembre 2020, est joint.

Les conclusions sont les suivantes :

- Consommation énergétique : 195 kWh/m².an
- Emissions de gaz à effet de serre : 6 kg éqCO₂/m².an
- Numéro d'enregistrement ADEME : 2073V8000281P

Zone de bruit - Plan d'exposition au bruit des aérodromes

L'immeuble ne se trouve pas dans une zone de bruit définie par un plan d'exposition au bruit des aérodromes, prévu par l'article L 112-6 du Code de l'urbanisme.

Radon

Le radon est un gaz radioactif d'origine naturelle qui représente le tiers de l'exposition moyenne de la population française aux rayonnements ionisants.

Il est issu de la désintégration de l'uranium et du radium présents dans la croûte terrestre.

Il est présent partout à la surface de la planète et provient surtout des sous-sols granitiques et volcaniques ainsi que de certains matériaux de construction.

Le radon peut s'accumuler dans les espaces clos, notamment dans les maisons. Les moyens pour diminuer les concentrations en radon dans les maisons sont simples :

- aérer et ventiler les bâtiments, les sous-sols et les vides sanitaires,
- améliorer l'étanchéité des murs et planchers.

L'activité volumique du radon (ou concentration de radon) à l'intérieur des habitations s'exprime en becquerel par mètre cube (Bq/m³).

L'article L 1333-22 du Code de la santé publique dispose que les propriétaires ou exploitants d'immeubles bâtis situés dans les zones à potentiel radon où l'exposition au radon est susceptible de porter atteinte à la santé sont tenus de mettre en œuvre les mesures nécessaires pour réduire cette exposition et préserver la santé des personnes.

Aux termes des dispositions de l'article R 1333-29 de ce Code le territoire national est divisé en trois zones à potentiel radon définies en fonction des flux d'exhalation du radon des sols :

- Zone 1 : zones à potentiel radon faible.
- Zone 2 : zones à potentiel radon faible mais sur lesquelles des facteurs géologiques particuliers peuvent faciliter le transfert du radon vers les bâtiments.
- Zone 3 : zones à potentiel radon significatif.

L'article R 125-23 5° du Code de l'environnement dispose que l'obligation d'information s'impose dans les zones à potentiel radon de niveau 3.

La liste des communes réparties entre ces trois zones est fixée par un arrêté du 27 juin 2018.

La commune se trouve en zone 3, ainsi révélé par l'état des risques ci-après énoncé.

DISPOSITIFS PARTICULIERS

Information de l'acquéreur sur les éléments d'équipement

L'**ACQUEREUR** est informé que les désordres affectant les éléments d'équipement qu'ils soient indissociables ou non, d'origine ou installés sur l'existant, relèvent de la garantie décennale lorsqu'ils rendent le **BIEN** dans son ensemble impropre à sa destination ou affectent sa solidité.

La garantie décennale s'applique au professionnel qui a réalisé les travaux d'installation, lequel engage sa responsabilité pendant dix ans à l'égard du propriétaire mais aussi à l'égard des acquéreurs successifs. Il doit obligatoirement remettre à son client, le maître d'ouvrage, un justificatif du contrat d'assurance en responsabilité civile décennale.

En l'espèce, le **VENDEUR** déclare ne pas avoir fait installer d'éléments d'équipement depuis dix ans.

DIAGNOSTICS ENVIRONNEMENTAUX

Assainissement

Le **VENDEUR** déclare que l'immeuble est raccordé à un réseau d'assainissement collectif des eaux usées domestiques conformément aux dispositions de l'article L 1331-1 du Code de la santé publique.

Aux termes des dispositions des articles L 1331-4 et L 1331-6 de ce Code, les parties sont informées que l'entretien et le bon fonctionnement des ouvrages permettant d'amener les eaux usées domestiques de l'immeuble à la partie publique sont soumis au contrôle de la commune, qui peut procéder, sous astreinte et aux frais des copropriétaires à concurrence de leur quote-part, aux travaux indispensables à ces effets.

Ces travaux sont à la charge des copropriétaires de l'immeuble. Le service public compétent en matière d'assainissement collectif peut astreindre les copropriétaires au versement d'une participation pour le financement de cet assainissement collectif (L 1331-7 du Code de la santé publique). Ce paiement a pour but de tenir compte de l'économie réalisée par eux en évitant une installation d'évacuation ou d'épuration individuelle réglementaire ou la mise aux normes d'une telle installation.

Il est ici précisé que tout déversement d'eaux usées autres que domestiques dans le réseau collectif nécessite préalablement une autorisation de la mairie ou du service compétent. À compter de quatre mois après la date de réception de cette demande d'autorisation, l'absence de réponse vaut refus. Toute acceptation de ce déversement peut être subordonnée à une participation à la charge de l'auteur du déversement (L 1331-10 du Code de la santé publique).

Le **VENDEUR** atteste qu'aucun contrôle n'a été effectué par le service public compétent, qu'il n'a reçu de ce dernier aucune mise en demeure, qu'il ne peut donc garantir la conformité de l'installation aux normes actuellement en vigueur.

L'**ACQUEREUR** déclare avoir été informé de la possibilité de faire établir un diagnostic de l'installation et ne pas vouloir en faire une condition suspensive des présentes.

Le **VENDEUR** informe l'**ACQUEREUR**, qu'à sa connaissance, les ouvrages permettant d'amener les eaux usées domestiques de l'immeuble à la partie publique ne présentent pas d'anomalie ni aucune difficulté particulière d'utilisation.

Etat des risques et pollutions

Un état des risques et pollutions délivré par Media Immo le 7 février 2022 fondé sur les informations mises à disposition par arrêté préfectoral est joint.

A cet état sont joints :

- la cartographie du ou des risques majeurs existants sur la commune avec localisation de l'immeuble concerné sur le plan cadastral.
- la liste des arrêtés de catastrophe naturelle de la commune.

Plan de prévention des risques naturels

L'immeuble est situé dans le périmètre d'un plan de prévention des risques naturels prescrit en date du 27 septembre 2017.

Les risques pris en compte sont : inondation, crue torrentielle, mouvements de terrain, avalanches.

Aucuns travaux prescrits.

Plan de prévention des risques miniers

L'immeuble n'est pas situé dans le périmètre d'un plan de prévention des risques miniers.

Plan de prévention des risques technologiques

L'immeuble n'est pas situé dans le périmètre d'un plan de prévention des risques technologiques.

Sismicité

L'immeuble est situé dans une zone modérée (3).

Radon

L'immeuble est situé dans une commune à potentiel radon classée en niveau 3.

Secteur d'information sur les sols

Des secteurs d'information sur les sols comprenant les terrains où la connaissance de la pollution des sols justifie, notamment en cas de changement d'usage, la réalisation d'études de sols et de mesures de gestion de la pollution pour préserver la sécurité, la santé ou la salubrité publiques et l'environnement peuvent être créés conformément aux dispositions de l'article L 125.6 du Code de l'environnement.

Il n'existe pas actuellement de secteur d'information sur les sols créé par arrêté préfectoral ni projeté.

Absence de sinistres avec indemnisation

Le **VENDEUR** déclare qu'à sa connaissance l'immeuble n'a pas subi de sinistres ayant donné lieu au versement d'une indemnité en application de l'article L 125-2 ou de l'article L 128-2 du Code des assurances.

Aléa – Retrait gonflement des argiles

L'immeuble est concerné par la cartographie des zones exposées au phénomène de mouvement de terrain différentiel consécutif à la sécheresse et à la réhydratation des sols établie par les ministres chargés de la construction et de la prévention des risques naturels majeurs.

La carte d'exposition des formations argileuses au phénomène de mouvement de terrain différentiel identifie quatre catégories de zones :

- Les zones d'exposition forte, qui correspondent à des formations essentiellement argileuses, épaisses et continues, où les minéraux argileux gonflants sont largement majoritaires et dont le comportement géotechnique indique un matériau très sensible au phénomène.

- Les zones d'exposition moyenne, qui correspondent à des formations argileuses minces ou discontinues, présentant un terme argileux non prédominant, où les minéraux argileux gonflants sont en proportion équilibrée et dont le comportement géotechnique indique un matériau moyennement sensible au phénomène.
- Les zones d'exposition faible, qui correspondent à des formations non argileuses mais contenant localement des passées ou des poches argileuses, où les minéraux argileux gonflants sont minoritaires et dont le comportement géotechnique indique un matériau peu ou pas sensible au phénomène, selon l'endroit où on le mesure.
- Les territoires qui ne sont pas classés dans l'une des trois zones précédentes sont des zones d'exposition résiduelle, où la présence de terrain argileux n'est, en l'état des connaissances, pas identifiée.

En l'espèce l'immeuble se trouve dans une zone à l'aléa faible.

Une copie de la cartographie est jointe à l'état des risques et pollutions.

SITUATION ENVIRONNEMENTALE

CONSULTATION DE BASES DE DONNÉES ENVIRONNEMENTALES

Les informations des bases de données suivantes figurent dans l'état des risques et pollutions :

- La base de données relative aux anciens sites industriels et activités de services (BASIAS).
- La base de données relative aux sites et sols pollués ou potentiellement pollués appelant une action des pouvoirs publics, à titre préventif ou curatif (BASOL).
- La base de données relative aux risques naturels et technologiques (GEORISQUES).
- La base des installations classées soumises à autorisation ou à enregistrement du ministère de l'environnement, de l'énergie et de la mer.

NOUVEAUX ETATS – CONSTATS - DIAGNOSTICS

Si, avant la réitération des présentes, de nouvelles législations protectrices de l'**ACQUÉREUR** venaient à entrer en application, le **VENDEUR** s'engage, à ses seuls frais, à fournir à l'**ACQUEREUR** les diagnostics, constats et états nécessaires le jour de la vente.

RÉITÉRATION AUTHENTIQUE

En cas de réalisation des conditions suspensives stipulées au compromis, la signature de l'acte authentique de vente aura lieu au plus tard le **1^{er} octobre 2022**, pour permettre de démarrer la construction adjacente, par le ministère de Maître Nicolas BOUVIER notaire à AIME-LA-PLAGNE (Savoie) avec la participation de Maître Karine TOMASZEK, notaire à GRESY-SUR-AIX, assistant l'**ACQUEREUR**, moyennant le versement du prix stipulé payable comptant et des frais par virement.

L'ACQUEREUR devra prendre contact avec le SDIS pour obtenir leur accord si les travaux envisagés par l'ACQUEREUR sont susceptibles de gêner l'activité opérationnelle du SDIS.

L'attention de l'**ACQUEREUR** est particulièrement attirée sur les points suivants :

- l'obligation de paiement par virement et non par chèque même s'il est de banque résulte des dispositions de l'article L 112-6-1 du Code monétaire et financier ;
- il lui sera imposé de fournir une attestation émanant de la banque qui aura émis le virement et justifiant de l'origine des fonds sauf si ces fonds résultent d'un ou plusieurs prêts constatés dans l'acte authentique de vente ou dans un acte authentique séparé.

Il est précisé que les conditions suspensives devront être levées dans le délai de réalisation des présentes sauf à tenir compte de délais et procédures spécifiques convenus entre les parties.

Ce délai sera automatiquement prorogé jusqu'à réception des pièces administratives nécessaires à la perfection de l'acte authentique, et sans que la liste qui suit soit limitative : renonciation expresse ou tacite à un droit de préemption, notes d'urbanisme, certificats d'urbanisme, arrêtés d'alignement, état hypothécaire en cours de validité, cadastre modèle "1", répertoire civil.

La date d'expiration de ce délai, ou de sa prorogation n'est pas extinctive mais constitutive du point de départ de la période à partir de laquelle l'une des parties pourra obliger l'autre à s'exécuter.

En conséquence, si l'une des parties vient à refuser de signer l'acte authentique de vente, l'autre pourra saisir le Tribunal compétent dans le délai d'un mois de la constatation de refus (mise en demeure non suivie d'effet, procès-verbal de non-comparution...) afin de faire constater la vente par décision de Justice, la partie défaillante supportant les frais de justice, nonobstant la mise en œuvre de la stipulation de pénalité stipulée aux présentes.

Si le défaut de réitération à la date prévue de réalisation dûment constaté provient de la défaillance de l'**ACQUEREUR**, le **VENDEUR** pourra toujours renoncer à poursuivre l'exécution de la vente en informant l'**ACQUEREUR** de sa renonciation par lettre recommandée avec accusé de réception, ce dernier faisant foi, ou par exploit d'huissier. Les parties seront alors libérées de plein droit de tout engagement sauf à tenir compte de la responsabilité de l'**ACQUEREUR** par la faute duquel le contrat n'a pu être exécuté, avec les conséquences financières y attachées notamment la mise en œuvre de la stipulation de pénalité, et de dommages-intérêts si le **VENDEUR** subit un préjudice direct distinct de celui couvert par la clause.

INTERDICTION D'ALIÉNER ET D'HYPOTHÉQUER – CONSTITUTION DE CHARGE

Pendant toute la durée des présentes, le **VENDEUR** s'interdit de conférer à quiconque des droits réels, personnels, ou des charges mêmes temporaires sur le ou les biens objet des présentes, de consentir un bail même précaire, une prorogation de bail, une mise à disposition, comme aussi d'apporter des modifications ou de se rendre coupable de négligences susceptibles d'altérer l'état ou de causer une dépréciation du ou des biens.

Il en ira de même si la charge ou la cause de la dépréciation n'était pas le fait direct du **VENDEUR**.

Le non-respect de cette obligation entraînera l'extinction des présentes.

Le **VENDEUR** atteste ne pas avoir précédemment conclu un avant-contrat en cours de validité sur le **BIEN**.

FACULTÉ DE SUBSTITUTION

Il est toutefois convenu que la réalisation par acte authentique pourra avoir lieu soit au profit de l'**ACQUEREUR** aux présentes soit au profit de toute autre personne physique ou morale que ce dernier se réserve de désigner; mais dans ce cas, il restera solidairement obligé, avec la personne désignée, au paiement du prix et à l'exécution de toutes les conditions de la vente telles que relatées aux présentes. Il est toutefois précisé à l'**ACQUEREUR** que cette substitution ne pourra avoir lieu qu'à

titre gratuit et qu'en totalité et en pleine propriété, elle ne pourra pas être soumise aux dispositions des articles L 313-40 et suivants du Code de la consommation.

Cette faculté de substitution ne pourra être exercée que par lettre recommandée avec demande d'avis de réception adressée au notaire chargé de rédiger l'acte de vente, et en toute hypothèse avant la réalisation de toutes les conditions suspensives stipulées aux présentes.

Les parties toutefois sont informées des conséquences suivantes inhérentes à l'exercice de cette faculté :

- Le présent avant-contrat obligera le **VENDEUR** et la personne substituée dans tous ses termes.
- Dans la mesure où les présentes entrent dans le champ d'application des dispositions de l'article L 271-1 du Code de la construction et de l'habitation, l'**ACQUEREUR** initial tout comme le bénéficiaire de la substitution bénéficieront chacun du délai de rétractation, toutefois la volonté finale du bénéficiaire de la substitution de se rétracter laissera l'acte initial subsister dans toutes ses dispositions, par suite l'**ACQUEREUR** initial qui n'aurait pas exercé son droit de rétractation restera engagé. Si, au contraire, les présentes n'entrent pas dans le champ d'application de ces dispositions, la substitution ne sera possible qu'au profit d'un acquéreur n'entrant pas lui-même dans le cadre de ces dispositions, et en toute hypothèse le cédant restera tenu solidairement de l'exécution du contrat.
- Dans la mesure où la loi imposerait d'informer de l'identité de l'**ACQUEREUR** le titulaire du droit de préemption applicable en l'espèce, la substitution entraînera une nouvelle purge de ce droit de préemption et fera courir un nouveau délai attaché à cette purge.
- Toute somme versée par l'**ACQUEREUR** dès avant l'exercice de la faculté de substitution sur un compte ouvert auprès d'un office notarial, en vue de la réalisation de la vente, sera transférée dans cette comptabilité au nom de la personne substituée, déduction faite le cas échéant des dépenses déjà engagées par l'office notarial. L'**ACQUEREUR** donne dès à présent et irrévocablement son accord sur ce mode de transfert, accord sans lequel la faculté de substitution n'aurait pu être conclue entre les parties. Il s'engage à faire son affaire personnelle du remboursement de cette somme auprès de la personne substituée.

Aux termes de l'article 52 de la loi numéro 93-122 du 29 janvier 1993, les cessions de contrats tels que celui-ci sont interdites entre professionnels de l'immobilier même pour les sociétés civiles effectuant des opérations immobilières à titre accessoire.

FISCALITE

RÉGIME FISCAL DE LA VENTE

Le **VENDEUR** déclare ne pas être assujetti à la TVA immobilière et précise que le bien vendu ne forme pas un immeuble neuf (il a été achevé il y a plus de 5 ans).

L'**ACQUEREUR** déclare agir aux présentes en qualité d'assujetti en tant que tel à la taxe sur la valeur ajoutée au sens de l'article 256 du Code général des impôts.

Les présentes seront soumises au tarif de droit commun en matière immobilière tel que prévu par l'article 1594D du Code général des impôts.

L'ACQUEREUR précise toutefois qu'il entend prendre l'engagement de construire dont il précisera l'étendue pour la réitération des présentes.

PLUS-VALUE

Le **VENDEUR** déclare sous sa responsabilité qu'il ne sera pas soumis à l'impôt sur les plus-values compte tenu de sa qualité.

FRAIS

L'**ACQUEREUR** paiera tous les frais, droits et émoluments de l'acte authentique à régulariser et de ses suites.

Le **VENDEUR** supportera les frais des diagnostics, constats et états obligatoires, de fourniture de titres, procuration.

En cas de non-réalisation de la vente, le coût des formalités préalables effectuées ainsi que les honoraires liés au travail du rédacteur pour établir le présent acte, honoraires estimés conformément aux dispositions du troisième alinéa de l'article L 444-1 du Code de commerce, à la somme toutes taxes comprises de DEUX CENT CINQUANTE EUROS (250,00 EUR), seront supportés :

- par le **VENDEUR** si les droits réels révélés sur le **BIEN** empêchaient la réalisation de la vente ;
- par l'**ACQUEREUR** dans tous les autres cas sauf s'il venait à exercer son droit de rétractation dans la mesure où il en bénéficie ou en cas de non-réalisation de la condition suspensive d'obtention d'un prêt.

PROVISION SUR LES FRAIS DE LA VENTE

A titre de provision sur frais, l'**ACQUÉREUR** verse au compte de l'Etude de Maître Nicolas BOUVIER, Notaire associé à AIME-LA-PLAGNE (Savoie), 644, Route de la Fortune, la somme de cent euros (100,00 eur).

Il autorise d'ores et déjà l'office notarial à effectuer sur cette somme tous prélèvements rendus nécessaires pour les frais de recherche, correspondance, demande de pièces, documents divers, frais fiscaux et accomplissement de toute formalité en vue de l'établissement de l'acte authentique de vente, dans les conditions et délais prévus aux présentes.

Cette somme viendra en compte sur les frais attachés à la réalisation de cet acte.

Toutefois, en cas de non-réitération par acte authentique du présent avant-contrat par défaillance de l'**ACQUEREUR**, sauf s'il s'agit de l'exercice de son droit de rétractation s'il existe ou de la non-réalisation de la condition suspensive d'obtention d'un prêt, cette somme demeurera intégralement et forfaitairement acquise au notaire rédacteur au titre de l'application des dispositions du troisième alinéa de l'article L 444-1 du Code de commerce.

OBLIGATIONS DE GARDE DU VENDEUR JUSQU'À L'ENTREE EN JOUISSANCE DE L'ACQUEREUR

Entre la date des présentes et la date d'entrée en jouissance de l'**ACQUEREUR**, le **BIEN** demeurera sous la garde et possession du **VENDEUR**.

En conséquence, il est convenu ce qui suit :

1°) Eléments d'équipement

Le **VENDEUR** s'engage à laisser dans le **BIEN** tout ce qui est immeuble par destination ainsi que, sans que cette liste soit limitative et sous la seule réserve que les biens ci-après désignés existent :

- les plaques de cheminées scellées, les inserts ;
- les supports de tringles à rideau, s'ils sont scellés dans le mur ;
- les trumeaux scellés, les dessus de radiateurs, les moquettes ;
- les poignées de porte telles qu'elles existaient lors de la visite ;
- les portes, planches et équipements de placard (tiroirs, penderie, porte-chaussures) ;

- les abattants de water-closets ;
- les arbres, arbustes, rosiers, plantes et fleurs en terre si jardin privatif ;
- les bancs de pierre, les margelles de puits et les vasques en pierre si terrain ;
- les antennes extérieures de télévision ;
- tout l'équipement sanitaire et l'équipement de chauffage ;
- les convecteurs électriques ;
- tous les carreaux et vitrages sans cassures ni fêlures ;
- les volets, persiennes, stores-bannes et leurs motorisations ;
- les motorisations de portail et de portes de garage s'il en existe ;
- l'adoucisseur d'eau.

L'**ACQUEREUR** pourra visiter les lieux juste avant la prise de jouissance du BIEN, et s'assurer du respect de l'engagement qui précède.

2°) Entretien, réparation

Jusqu'à l'entrée en jouissance de l'**ACQUEREUR**, le **VENDEUR** s'engage à :

- ne pas apporter de modification quelconque ;
- délivrer le **BIEN** dans son état actuel ;
- conserver ses assurances ;
- maintenir en bon état de fonctionnement les équipements du **BIEN** indispensables pour y habiter : chaudière, chauffe-eau, VMC, évier de cuisine, pompes de relevage ;
- laisser les fils électriques d'éclairage suffisamment longs et équipés de leurs douilles et ampoules ;
- entretenir le **BIEN** et ses abords ;
- mettre hors-gel les installations en saison froide ;
- réparer les dégâts survenus depuis la visite, notamment les carreaux cassés.

Les parties se rapprocheront directement entre elles afin d'effectuer une visite préalablement à la signature de l'acte authentique de vente dans le but de vérifier l'état général par rapport à ce qu'il est à ce jour et de procéder au relevé des compteurs.

SINISTRE PENDANT LA DURÉE DE VALIDITÉ DU COMPROMIS

Si un sinistre quelconque frappe le **BIEN** durant la durée de validité des présentes, les parties conviennent que l'**ACQUEREUR** aura la faculté :

- Soit de renoncer purement et simplement à la vente et de se voir immédiatement remboursé de toute somme avancée par lui le cas échéant.
- Soit de maintenir l'acquisition du **BIEN** alors sinistré totalement ou partiellement et de se voir attribuer les indemnités susceptibles d'être versées par la ou les compagnies d'assurances concernées, sans limitation de ces indemnités fussent-elles supérieures au prix convenu aux présentes. Le **VENDEUR** entend que dans cette hypothèse l'**ACQUEREUR** soit purement subrogé dans tous ses droits à l'égard desdites compagnies d'assurances.

Il est précisé que l'existence des présentes ne pourrait être remise en cause que par un sinistre de nature à rendre le **BIEN** inhabitable ou impropre à son exploitation.

Le **VENDEUR** indique que le **BIEN** est assuré, qu'il est à jour du paiement des primes et qu'il n'existe aucun contentieux en cours entre lui et la compagnie assurant le **BIEN**.

PRISE EN COMPTE D'UN ÉVÈNEMENT SANITAIRE

Les parties attestent être instruites de l'impact d'une crise sanitaire à l'image de celle de la Covid-19 en ce qui concerne les effets potentiels sur les délais d'exécution d'un contrat.

Si une telle crise venait à se reproduire pendant le délai de réalisation des présentes, et que des dispositions d'origine légale ou réglementaire prises en conséquence reportaient les délais d'instruction de certains documents nécessaires à la perfection des présentes, ce délai de réalisation serait automatiquement prorogé d'un temps égal, aucun acte instrumentaire de prorogation n'étant alors nécessaire entre les parties.

REPRISE D'ENGAGEMENT PAR LES AYANTS DROIT DU VENDEUR

Au cas de décès du **VENDEUR** s'il s'agit d'une personne physique, ou de dissolution volontaire dudit **VENDEUR** s'il s'agit d'une personne morale, avant la constatation authentique de la réalisation des présentes, ses ayants droit, fussent-ils des personnes protégées, seront tenus à la réalisation des présentes dans les mêmes conditions que leur auteur.

En cas de pluralité de vendeurs personnes physiques, cette clause s'appliquera indifféremment en cas de décès d'un seul ou de tous les vendeurs.

Toutefois, en cas de décès du **VENDEUR** et en présence d'ayant droit absent ou disparu ou d'une dévolution incomplète nécessitant le recours à un cabinet de généalogie, l'**ACQUEREUR** pourra demander à être dégage.

CONDITION DE SURVIE DE L'ACQUÉREUR

Au cas de décès de l'**ACQUEREUR** s'il s'agit d'une personne physique et si bon semble à ses ayants droit, ou de dissolution judiciaire dudit **ACQUEREUR** s'il s'agit d'une personne morale, avant la constatation authentique de la réalisation des présentes, les présentes seront caduques.

En cas de pluralité d'acquéreurs personnes physiques, cette clause s'appliquera indifféremment en cas de décès d'un seul ou de tous les acquéreurs.

REDACTION DE L'ACTE DE VENTE

Le rédacteur de l'acte authentique de vente sera Maître Karine TOMASZEK, 20 route de Gorges du Sierroz, 73100 GRESY-SUR-AIX, avec la participation de Maître Nicolas BOUVIER, Les Ambrunes, 644 Route de la Fortune, Aime, 73210 AIME-LA-PLAGNE assistant le **VENDEUR**.

REQUISITION

Les parties donnent pouvoir à tout clerc de l'office notarial chargé d'établir l'acte de vente pour effectuer les formalités préalables telles que notamment les demandes d'état civil, d'extrait K bis, de cadastre, d'urbanisme, de situation hypothécaire, de purge de droit de préférence, de préemption, ainsi que pour signer les pièces nécessaires à ces demandes.

ELECTION DE DOMICILE

Pour l'entière exécution des présentes, les parties élisent domicile en l'office notarial du notaire chargé de recevoir l'acte authentique.

CORRESPONDANCE

En suite des présentes, la correspondance, auprès de chacune des parties, s'effectuera à leur adresse ou siège respectif indiqué en tête des présentes.

AFFIRMATION DE SINCÉRITÉ

Les soussignés affirment, sous les peines édictées par l'article 1837 du Code général des impôts, que le présent acte exprime l'intégralité du prix convenu et qu'ils sont informés des sanctions fiscales et des peines correctionnelles encourues en cas

d'inexactitude de cette affirmation ainsi que des conséquences civiles édictées par l'article 1202 du Code civil.

RENONCIATION À L'IMPRÉVISION

Le mécanisme de l'imprévision nécessite un changement de circonstances imprévisible lors de la conclusion du contrat, changement dont aucune des parties n'avait souhaité assumer le risque, et qui rend l'exécution du contrat excessivement onéreuse.

Ce mécanisme est prévu à l'article 1195 du Code civil dont les dispositions sont littéralement rapportées :

"Si un changement de circonstances imprévisible lors de la conclusion du contrat rend l'exécution excessivement onéreuse pour une partie qui n'avait pas accepté d'en assumer le risque, celle-ci peut demander une renégociation du contrat à son cocontractant. Elle continue à exécuter ses obligations durant la renégociation.

En cas de refus ou d'échec de la renégociation, les parties peuvent convenir de la résolution du contrat, à la date et aux conditions qu'elles déterminent, ou demander d'un commun accord au juge de procéder à son adaptation. A défaut d'accord dans un délai raisonnable, le juge peut, à la demande d'une partie, réviser le contrat ou y mettre fin, à la date et aux conditions qu'il fixe".

Les parties écartent de leur contrat les dispositions de l'article 1195 du Code civil permettant la révision du contrat pour imprévision, estimant que compte tenu du contexte des présentes, cette renonciation n'aura pas de conséquences déraisonnables à l'endroit de l'une d'entre elles. Par suite, elles ne pourront pas solliciter judiciairement la renégociation des présentes s'il survient un événement imprévisible rendant l'exécution excessivement onéreuse pour l'une d'entre elles. Toutefois cette renonciation n'aura d'effet que pour les événements qui n'auront pas été prévus aux termes des présentes.

Une telle renonciation ne concerne pas le cas de force majeure caractérisé par l'irrésistibilité et l'imprévisibilité qui impliquent l'impossibilité pour le débiteur d'exécuter son obligation et dont seul le débiteur peut se prévaloir.

Aux termes de l'article 1218 du Code civil *"Il y a force majeure en matière contractuelle lorsqu'un événement échappant au contrôle du débiteur, qui ne pouvait être raisonnablement prévu lors de la conclusion du contrat et dont les effets ne peuvent être évités par des mesures appropriées, empêche l'exécution de son obligation par le débiteur.*

Si l'empêchement est temporaire, l'exécution de l'obligation est suspendue à moins que le retard qui en résulterait ne justifie la résolution du contrat. Si l'empêchement est définitif, le contrat est résolu de plein droit et les parties sont libérées de leurs obligations dans les conditions prévues aux articles 1351 et 1351-1."

ABSENCE DE FACULTE DE RETRACTATION

Les conditions de l'article L 271-1 du Code de la construction et de l'habitation ne sont pas applicables.

En conséquence, l'**ACQUEREUR** ne bénéficie pas de la faculté de rétractation.

MENTION SUR LA PROTECTION DES DONNÉES PERSONNELLES

L'Office notarial traite des données personnelles concernant les personnes mentionnées aux présentes, pour l'accomplissement des activités notariales, notamment de formalités d'actes.

Ce traitement est fondé sur le respect d'une obligation légale et l'exécution d'une mission relevant de l'exercice de l'autorité publique déléguée par l'Etat dont sont investis les notaires, officiers publics, conformément à l'ordonnance n°45-2590 du 2 novembre 1945.

Ces données seront susceptibles d'être transférées aux destinataires suivants :

- les administrations ou partenaires légalement habilités tels que la Direction Générale des Finances Publiques, ou, le cas échéant, le livre foncier, les instances notariales, les organismes du notariat, les fichiers centraux de la profession notariale (Fichier Central Des Dernières Volontés, Minutier Central Électronique des Notaires, registre du PACS, etc.),
- les offices notariaux participant ou concourant à l'acte,
- les établissements financiers concernés,
- les organismes de conseils spécialisés pour la gestion des activités notariales,
- le Conseil supérieur du notariat ou son délégataire, pour la production des statistiques permettant l'évaluation des biens immobiliers, en application du décret n° 2013-803 du 3 septembre 2013,
- les organismes publics ou privés pour des opérations de vérification dans le cadre de la recherche de personnalités politiquement exposées ou ayant fait l'objet de gel des avoirs ou sanctions, de la lutte contre le blanchiment des capitaux et le financement du terrorisme. Ces vérifications font l'objet d'un transfert de données dans un pays situé hors de l'Union Européenne disposant d'une législation sur la protection des données reconnue comme équivalente par la Commission européenne.

La communication de ces données à ces destinataires peut être indispensable pour l'accomplissement des activités notariales.

Les documents permettant d'établir, d'enregistrer et de publier les actes sont conservés 30 ans à compter de la réalisation de l'ensemble des formalités. L'acte authentique et ses annexes sont conservés 75 ans et 100 ans lorsque l'acte porte sur des personnes mineures ou majeures protégées. Les vérifications liées aux personnalités politiquement exposées, au blanchiment des capitaux et au financement du terrorisme sont conservées 5 ans après la fin de la relation d'affaires.

Conformément à la réglementation en vigueur relative à la protection des données personnelles, les intéressés peuvent demander l'accès aux données les concernant. Le cas échéant, ils peuvent demander la rectification ou l'effacement de celles-ci, obtenir la limitation du traitement de ces données ou s'y opposer pour des raisons tenant à leur situation particulière. Ils peuvent également définir des directives relatives à la conservation, à l'effacement et à la communication de leurs données personnelles après leur décès.

L'Office notarial a désigné un Délégué à la protection des données que les intéressés peuvent contacter à l'adresse suivante : cil@notaires.fr.

Si ces personnes estiment, après avoir contacté l'Office notarial, que leurs droits ne sont pas respectés, elles peuvent introduire une réclamation auprès d'une autorité européenne de contrôle, la Commission Nationale de l'Informatique et des Libertés pour la France.

DISJONCTION DES PIÈCES JOINTES

Les parties conviennent que les pièces jointes au présent acte sous signature privée pourront y être disjointes afin d'être annexées à l'acte authentique de vente.

FAIT à

Le

Et

FAIT à

Le

pour l'**ACQUEREUR**

pour le **VENDEUR**

En un seul exemplaire qui, à la réquisition des parties, reste en la garde et possession de l'Office Notarial, 644, Route de la Fortune à AIME-LA-PLAGNE, constitué pour cette tâche mandataire commun de ces parties, qui sera habilité à en délivrer des copies ou extraits aux parties ou à leurs conseils.

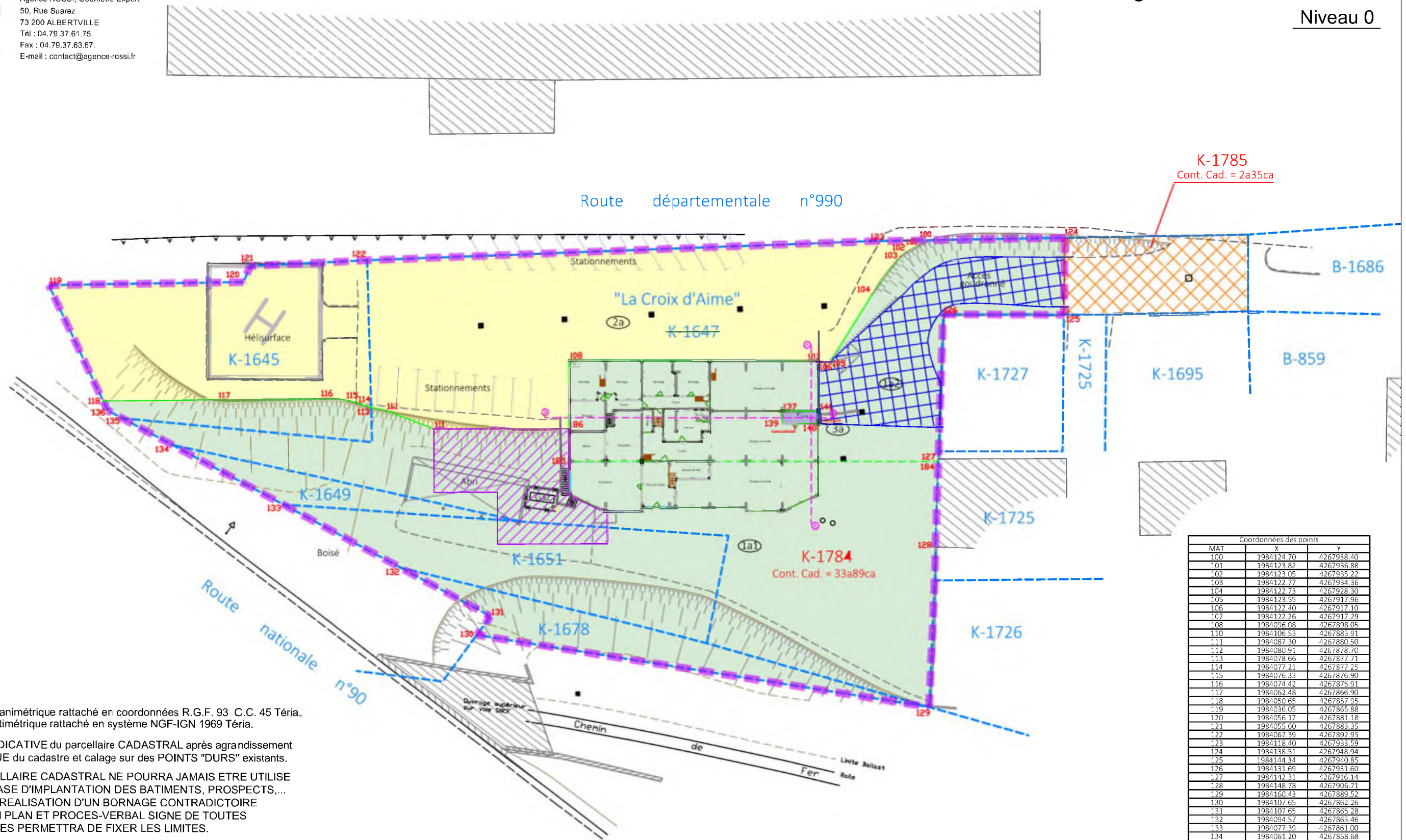

Nota :

Système Planimétrique rattaché en coordonnées R.G.F. 93 C.C. 45 Téria.
Système Altimétrique rattaché en système NGF-IGN 1969 Téria.

— Position INDICATIVE du parcellaire CADASTRAL après agrandissement GRAPHIQUE du cadastre et calage sur des POINTS "DURS" existants.

CE PARCELLAIRE CADASTRAL NE POURRA JAMAIS ETRE UTILISE
COMME BASE D'IMPLANTATION DES BATIMENTS, PROSPECTS,...
SEULE LA REALISATION D'UN BORNAGE CONTRADICTOIRE
SUIVI D'UN PLAN ET PROCES-VERBAL SIGNE DE TOUTES
LES PARTIES PERMETTRA DE FIXER LES LIMITES.

- Bâtiment projeté.
- Servitude de passage à prévoir au profit des parcelles K-1784 - K-1727 - K-1725 - K-1695 - B-859 et B-1686
- Servitude de passage à prévoir au profit des volumes 2 et 3.
- Assiette de la division en volumes.
- Limite de volumes
- Limite de sous-volumes
- Limite divisoire

Coordonnées des points		
MAT	X	Y
100	1984124.70	4267938.40
101	1984123.82	4267936.88
102	1984123.05	4267935.22
103	1984122.77	4267934.36
104	1984122.73	4267928.30
105	1984123.55	4267917.96
106	1984122.40	4267917.10
107	1984122.26	4267917.29
108	1984096.08	4267898.05
110	1984106.53	4267883.91
111	1984087.30	4267880.50
112	1984080.91	4267878.70
113	1984078.66	4267877.71
114	1984077.21	4267877.25
115	1984076.33	4267876.90
116	1984074.42	4267875.91
117	1984062.48	4267866.90
118	1984050.65	4267857.95
119	1984036.05	4267865.88
120	1984056.17	4267881.18
121	1984055.60	4267883.35
122	1984067.39	4267892.95
123	1984118.40	4267933.59
124	1984138.51	4267948.94
125	1984144.34	4267940.85
126	1984131.69	4267931.60
127	1984142.31	4267916.14
128	1984148.78	4267906.71
129	1984160.43	4267889.52
130	1984107.65	4267862.26
131	1984107.65	4267865.28
132	1984094.57	4267863.46
133	1984077.39	4267861.00
134	1984061.20	4267858.68
135	1984053.95	4267857.62
136	1984051.82	4267857.31
137	1984122.33	4267909.13
139	1984123.31	4267907.80
140	1984127.16	4267910.65
141	1984126.19	4267911.97
177	1984111.61	4267884.95
178	1984111.84	4267885.10
179	1984122.87	4267870.12
184	1984142.50	4267915.85
185	1984103.92	4267887.44
186	1984101.38	4267890.87